PIČÍNSKÝ ZPRAVODAJ

SRPEN 2026



Foto: Tomáš Hora











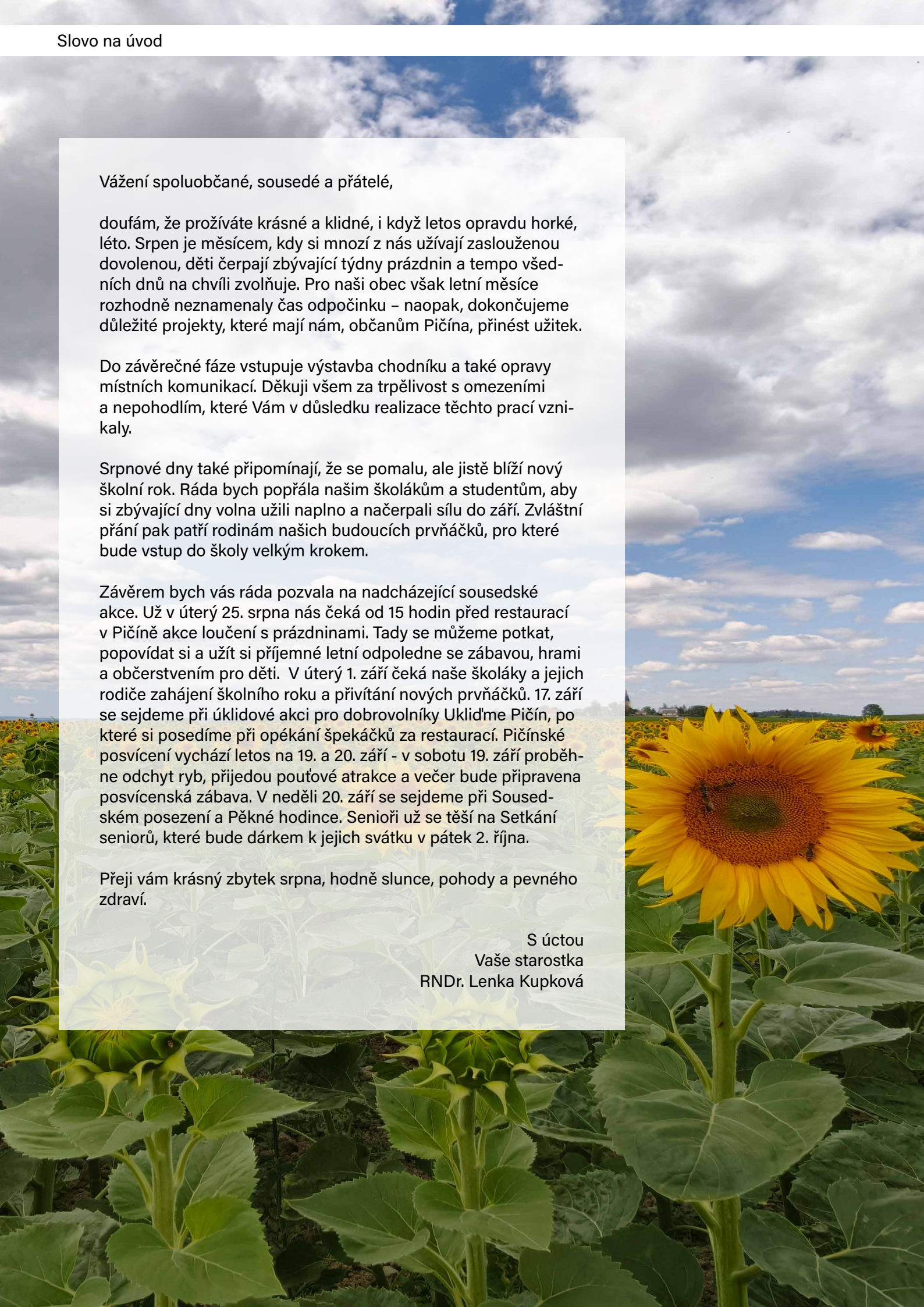

Vážení spoluobčané, sousedé a přátelé,

doufám, že prožíváte krásné a klidné, i když letos opravdu horké, léto. Srpen je měsícem, kdy si mnozí z nás užívají zaslouženou dovolenou, děti čerpají zbývající týdny prázdnin a tempo všedních dnů na chvíli zvolňuje. Pro naši obec však letní měsíce rozhodně neznamenaly čas odpočinku – naopak, dokončujeme důležité projekty, které mají nám, občanům Pičína, přinést užitek.

Do závěrečné fáze vstupuje výstavba chodníku a také opravy místních komunikací. Děkuji všem za trpělivost s omezeními a nepohodlím, které Vám v důsledku realizace těchto prací vznikaly.

Srpnové dny také připomínají, že se pomalu, ale jistě blíží nový školní rok. Ráda bych popřála našim školákům a studentům, aby si zbývající dny volna užili naplno a načerpali sílu do září. Zvláštní přání pak patří rodinám našich budoucích prvňáčků, pro které bude vstup do školy velkým krokem.

Závěrem bych vás ráda pozvala na nadcházející sousedské akce. Už v úterý 25. srpna nás čeká od 15 hodin před restaurací v Pičíně akce loučení s prázdninami. Tady se můžeme potkat, popovídat si a užít si příjemné letní odpoledne se zábavou, hrami a občerstvením pro děti. V úterý 1. září čeká naše školáky a jejich rodiče zahájení školního roku a přivítání nových prvňáčků. 17. září se sejdeme při úklidové akci pro dobrovolníky Ukliďme Pičín, po které si posedíme při opékání špekáčků za restaurací. Pičínské posvícení vychází letos na 19. a 20. září - v sobotu 19. září proběhne odchyt ryb, přijedou pouťové atrakce a večer bude připravena posvícenská zábava. V neděli 20. září se sejdeme při Sousedském posezení a Pěkné hodince. Senioři už se těší na Setkání seniorů, které bude dárkem k jejich svátku v pátek 2. října.

Přeji vám krásný zbytek srpna, hodně slunce, pohody a pevného zdraví.

S úctou
Vaše starostka
RNDr. Lenka Kupková

PRAKTICKY A BEZ PANIKY:

VYZKOUŠELI JSME SI PRVOŘADOU PRVNÍ POMOC S PROFESIONÁLNÍ ZÁCHRANÁŘKOU

Věděli byste, jak zachovat chladnou hlavu a správně zareagovat, kdyby vedle vás někdo náhle zkolaboval, začal se dusit nebo utrpěl vážný úraz? Účastníci pravidelně se opakujícího školení první pomoci, které se letos konalo 15. ledna, už mají v této otázce jasno. Odborným vyrovnaným hlasem i praktickými ukázkami je tématem provedla profesionální záchranářka Jaroslav Soukupová, která výklad proložila četnými příklady ze své praxe.

Namísto zdlouhavé teorie a biflování pouček stavělo školení především na praxi a reálných scénářích. Účastníci si na výcvikových figurínách vyzkoušeli správnou techniku resuscitace včetně použití automatizovaného externího defibrilátoru (AED), který se dnes stále častěji objevuje na veřejných místech a který na jaře pořídila i naše Obec. Velký prostor dostaly také situace z běžného života – masivní krvácení, kardiální příhody, popáleniny či první pomoc při dušení u dětí i dospělých.

„Největší chybou při poskytování první pomoci je nedělat nic ze strachu, že člověku ublížíte. Nejdůležitější je bezpečí zachránce, rychlé přivolání linky 155 a zahájení základních úkonů do příjezdu posádky," zdůraznila během kurzu lektorka.

Díky autentickému přístupu záchranářky si všichni přítomní odnesli nejen praktické dovednosti, ale především větší jistotu a odhodlání pomoci, pokud by se ocitli v krizové situaci. Podobné akce ukazují, jak klíčové je neustále si tyto návyky osvěžovat.

Akci pro nás připravily členky Českého červeného kříže v Pičíně, organizačně vše zajistila její předsedkyně Lenka Brettlová. Zúčastnila se i ředitelka Oblastního spolku Českého červeného kříže Příbram paní Simona Pospíšilová, která s místní organizací dlouhodobě spolupracuje a podporuje její akce.

PIČÍNSKÝ MASOPUSTNÍ VÍKEND NAPLNIL OBEC VESELÍM, MASKAMI A MUZIKOU

SDH Pičín a dobrovolníci pro nás letos připravili opravdu bohatý masopustní víkend, který od sobotního rána až do nedělního odpoledne bavil obyvatele všech generací. Tradiční průvod masek, večerní maškarní ples i nedělní program pro nejmenší přilákaly spoustu návštěvníků v nápaditých kostýmech.

Sobotní průvod a večerní maškarní zábava

Sobotní program 14. 2. odstartoval průvodem masek, který se za doprovodu veselé muziky vydal na obchůzku po obci. Originální masky obcházely domy, rozdávaly úsměvy a udržovaly tradiční masopustní zvyky. Díky patří všem sousedům, kteří průvod vřele přivítali na svých zápražích a připravili pro maškary výslužky a občerstvení.

Sobotní den pak vyvrcholil v sále na tradičním maškarním plese. Sál se zaplnil dospělými maskami všech možných tvarů i barev, parket žil skvělou hudbou a o zábavu nebylo nouze až do pozdních nočních hodin. Součástí večera bylo vyhlášení nejlepších kostýmů, a že bylo letos z čeho vybírat.

Neděle patřila dětem a jejich maškarnímu reji

V neděli 15. 2. odpoledne ožil sál znovu, tentokrát pro ty nejmenší. Dětské maškarní odpoledne nabídlo pestrý program plný písniček, tance a veselých soutěží. Malé princezny, superhrdinové, zvířátka i pohádkové bytosti soutěžili v nejrůznějších disciplínách a za své výkony si odnášeli odměny. V dětské tombole se dostalo na každého. Nadšení dětí i spokojené tváře rodičů a prarodičů byly tou nejlepší tečkou za celým víkendem.

Upřímné poděkování patří všem pořadatelům, spolkům a dobrovolníkům, kteří věnovali svůj čas přípravám celého masopustního maratonu.





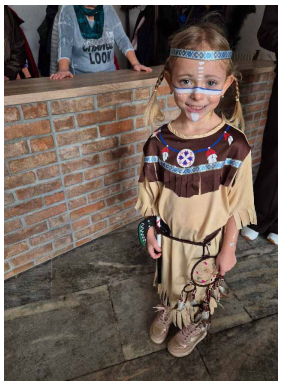









Foto: obec

ŠKOLNÍ SPOLEČENSKÝ PLES

Velkou událostí byl 26. Školní společenský ples, který se konal v sále restaurace v Pičíně v sobotu 14. března 2026. Ples navázal a znovuotevřel tradici školních plesů. Organizátoři z řad rodičů si dali záležet, aby úroveň plesu byla opravdu na vysoké úrovni. Za perfektním průběhem byly hodiny příprav, promýšlení každého detailu a výsledek byl opravdu úžasný.

Pro příští rok je ples plánován na 20.března 2027.



Foto: obec

SOUSEDSKÉ SETKÁNÍ K MDŽ

PŘINESLO PŘÍJEMNÉ ODPOLEDNE PLNÉ ÚSMĚVŮ A ROZHOVORŮ

K březnu patří také posezení k Mezinárodnímu dni žen. Ani letošní rok nebyl výjimkou. Na 21. březen připravila místní organizace Českého červeného kříže a Obec Pičín posezení v sále restaurace v Pičíně. Posezení jako uznání významu všech žen, maminek, babiček, sousedek. Ocenění jejich přínosu pro své blízké, pro rodiny, děti. Ocenění za to, že při péči o rodinu a děti stíhaly ženy i zaměstnání v rozmanitých profesích.

Příjemné odpoledne zahájila úvodním slovem starostka Obce Pičín a předsedkyně místní organizace Českého červeného kříže paní Lenka Brettlová. Obě přítomným dámám popřály především pevné zdraví, radost ze života a spokojenost v osobním i rodinném životě. Jako poděkování za jejich péči a nenahraditelnou roli v našich rodinách i v životě celé obce obdržela každá z přítomných žen kytičku.

Nechybělo občerstvení, k dobré náladě hrála hudba pana Buriana. Tančilo se, povídalo, všichni se dobře bavili.

Setkání proběhlo ve velmi milé a přátelské atmosféře. Děkujeme ženám, které přijaly pozvání na toto setkání a strávily společně milé chvíle.

V roce 2027 je tato akce plánovaná na termín 13. března 2027.





Foto: obec

RUKAVICE, PYTLE A CHUŤ UDĚLAT NĚCO PRO SVÉ OKOLÍ:
DOBROVOLNÍCI OPĚT VYRAZILI UKLIDIT PIČÍN



Každoroční akce Ukliďme Pičín má v naší obci své pevné místo, a i letos se potvrdilo, že čisté prostředí kolem nás nám není lhostejné. Skupina dobrovolníků z řad místních obyvatel se s pracovním nasazením vydala ve čtvrtek 26. března do terénu, aby zbavila okolí naší obce nepořádku, který tam přes rok zanechali nepořádní lidé i kolemjedoucí řidiči.

Jádro celé akce tvoří už tradičně osvědčená parta. Vždy tytéž tváře, na které je spolehnutí, obětují svůj volný čas, obléknou reflexní vesty, vyrazí s pytli v rukou a udělají obrovský kus práce. Trasa úklidu vedla po místech, která trpí lidskou neohleduplností nejvíce. Dobrovolníci prošli a vyčistili příkopy kolem příjezdových silnic, kde se nejčastěji hromadí odpadky vyhozené z oken aut (PET lahve, plechovky, obaly od jídla), okolí místních cest, které slouží k denním procházkám, obecní les, kde bylo potřeba z přírody vytahat nejen pohozené odpadky, ale i drobný černý odpad.

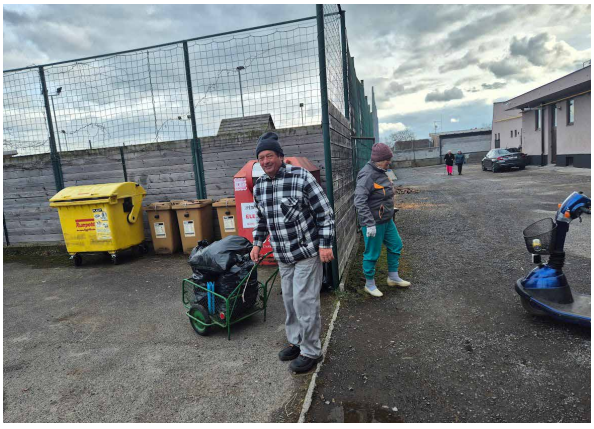

Během úklidu se podařilo nasbírat pytle odpadu, které následně skončily tam, kam patří – na sběrném místě k bezpečné likvidaci. Odměnou pro všechny zúčastněné byl nejen dobrý pocit z čistšího lesa i průjezdů obcí, ale i možnost strávit společný čas v přátelské sousedské atmosféře.

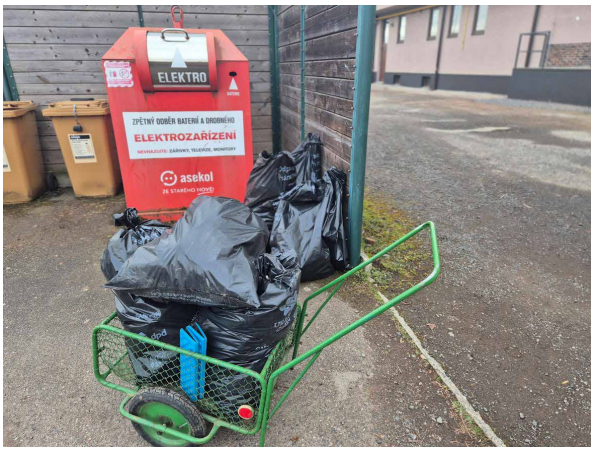

Foto: obec

Velké poděkování patří všem věrným účastníkům, kteří se do úklidu opakovaně zapojují. Také ti, kteří pravidelně uklízejí sami a přicházejí si jen pro pytle a rukavice, jsou pro tuto akci velkým přínosem. Každý rok někdo přibyde. Právě díky jejich vytrvalosti a ochotě přiložit ruku k dílu je Pičín zase o něco lepším a čistším místem pro život.

Přijďte se také zúčastnit další takové akce, která **se bude konat ve čtvrtek 17. září, sraz je v 16 hodin před restaurací v Pičíně.** Po akci se můžete těšit na společné posezení u táboráčku a opékání špekáčků.

HISTORICKÉ TAJEMSTVÍ V PIČÍNĚ:
PŘEDNÁŠKA PhDr. VĚRY SMOLOVÉ PŘILÁKALA POČETNÉ PUBLIKUM

Místní sál restaurace v Pičíně se ve čtvrtek 9. dubna stal dějištěm návratu do fascinující historie. Pozvání na přednášku přijala uznávaná historička a archivářka PhDr. Věra Smolová, která návštěvníkům poodhalila pohnutý a mrazivý příběh Kateřiny Bechyňové z Komárova, kterou známe z historie jako krvavou paní Pičínskou. Zájem byl opravdu velký, sál se rychle zaplnil.

Doktorka Smolová ve své poutavé prezentaci provedla posluchače historickými fakty i archivními prameny, které popisují osud Kateřiny Bechyňové, která byla v roce 1534 odsouzena za týrání a vraždy svých poddaných. Přednášející však nenabídla pouhé převyprávění temné legendy – zaměřila se na širší společenský a právní kontext tehdejší doby, zákulisí soudního procesu i na roli Kateřinina manžela, Jana Bechyně z Lažan.

Přednáška byla obohacena o řadu zajímavostí z regionální historie Podbrdska a dobových archivních dokumentů. Poutavý výklad PhDr. Věry Smolové udržel pozornost plného sálu od prvních minut až po závěrečnou živou diskusi, během níž návštěvníci kladli zvídavé dotazy týkající se života v renesančních Čechách.

Ani po skončení přednášky se PhDr. Věra Smolová nemohla vymanit z obležení zájemců, kteří jí zasypali spoustou dalších dotazů. Děkujeme paní PhDr. Věře Smolové za mimořádně hodnotný zážitek. Věříme, že tato přednáška nebyla poslední.

PESTRÉ BARVY A DĚTSKÁ RADOST:
VYHLÁŠENÍ VÝTVARNÉ SOUTĚŽE NA TÉMA DEN DĚTÍ



Prostory základní školy ožily slavnostním vyhlášením výsledků obecní výtvarné soutěže, do které se zapojily děti z Mateřské a Základní školy Pičín. Tématem letošního ročníku byl „Den dětí" a mladí umělci se do malování a kreslení pustili s obrovským nadšením. Porota tak měla přetěžký úkol vybrat z desítek nádherných, barevných a nápaditých děl ta nejzdařilejší.

Slavnostního předávání cen se v pátek 24. dubna ujala starostka obce, která dětem poděkovala za jejich snahu, fantazii a krásné obrázky. Soutěžilo se ve třech věkových kategoriích a ti nejúspěšnější z každé kategorie si odnesli diplom a odměnu. Zkrátka však nepřišel vůbec nikdo – za své úsilí si sladkou odměnu s úsměvem odnesly úplně všechny zapojené děti.

Pokud byste se chtěli potěšit dětskou tvořivostí a podívat se, jak si naši nejmladší představují ideální Den dětí, máte skvělou příležitost! Všechna soutěžní díla jsou nyní vystavena na chodbě místní pošty. Neváhejte se při své cestě kolem zastavit a prohlédnout si tuto výjimečnou galerii plnou barev a dětské radosti.

Všem výhercům ještě jednou moc gratulujeme, paní učitelkám děkujeme za vedení dětí při tvorbě a všem malým malířům přejeme, aby je tvoření bavilo i nadále!





Foto: obec



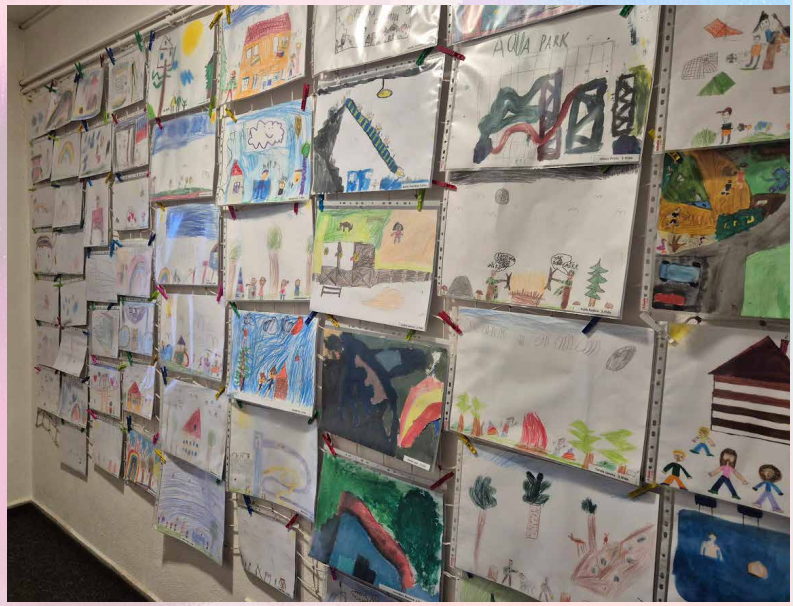

SLAVNOSTNÍ VÍTÁNÍ NOVÝCH OBČÁNKŮ: PIČÍN PŘIVÍTAL ČTYŘI NOVÉ OBYVATELE

Obřadní síň nad tělocvičnou se v sobotu 25. dubna zaplnila sváteční atmosférou, dojetím a dětským úsměvem. Sešli jsme se tu při jedné z nejkrásnějších obecních událostí – k oficiálnímu přivítání nových občánků do života a do naší obecní komunity.

Tentokrát byla přehlídka kočárků v převaze chlapců. Do svazku naší obce jsme slavnostně přivítali čtyři nové občánky – tři chlapce (Antonína, Matěje a Miroslava) a jedno děvčátko (Stellu).

Slavnostní akt zahájila zastupitelka MVDr. Dana Svobodová, která představila nového občánka a předala slovo starostce, která ve svém proslovu popřála novým občánkům především pevné zdraví, lásku, bezstarostné dětství a šťastný život. Rodičům popřála spoustu trpělivosti, radosti a rodinné pohody při výchově jejich potomků a zdůraznila, že obec je připravena být pro jejich rodiny bezpečným a přívětivým domovem.

Aby měl každý novorozenec i jeho rodina svůj vlastní nezapomenutelný okamžik, probíhalo uvítání pro každé miminko samostatně. Vznešenost chvíle krásně podtrhly děti ze Základní školy v Pičíně, které si pod vedením paní učitelek připravily pásmo básniček a písniček. Jejich milé vystoupení vykouzlilo úsměv na tváři všem přítomným prarodičům i rodičům.

Jako památku na tento významný den se všichni rodiče zapsali do pamětní knihy obce. Od obce Pičín obdrželi pro své děťátko finanční poukázku do začátku a maminky byly potěšeny krásnou kytičkou.

Našim čtyřem nejmladším obyvatelům přejeme, aby vyrůstali v lásce a bezpečí a aby pro ně byl Pičín tím nejkrásnějším domovem!









Foto: Růžena Kafková

SLET ČARODĚJNIC A ČARODĚJŮ V PIČÍNĚ: TRADIČNÍ FILIPOJAKUBSKÁ NOC PŘILÁKALA RODINY I SKVĚLOU ZÁBAVU

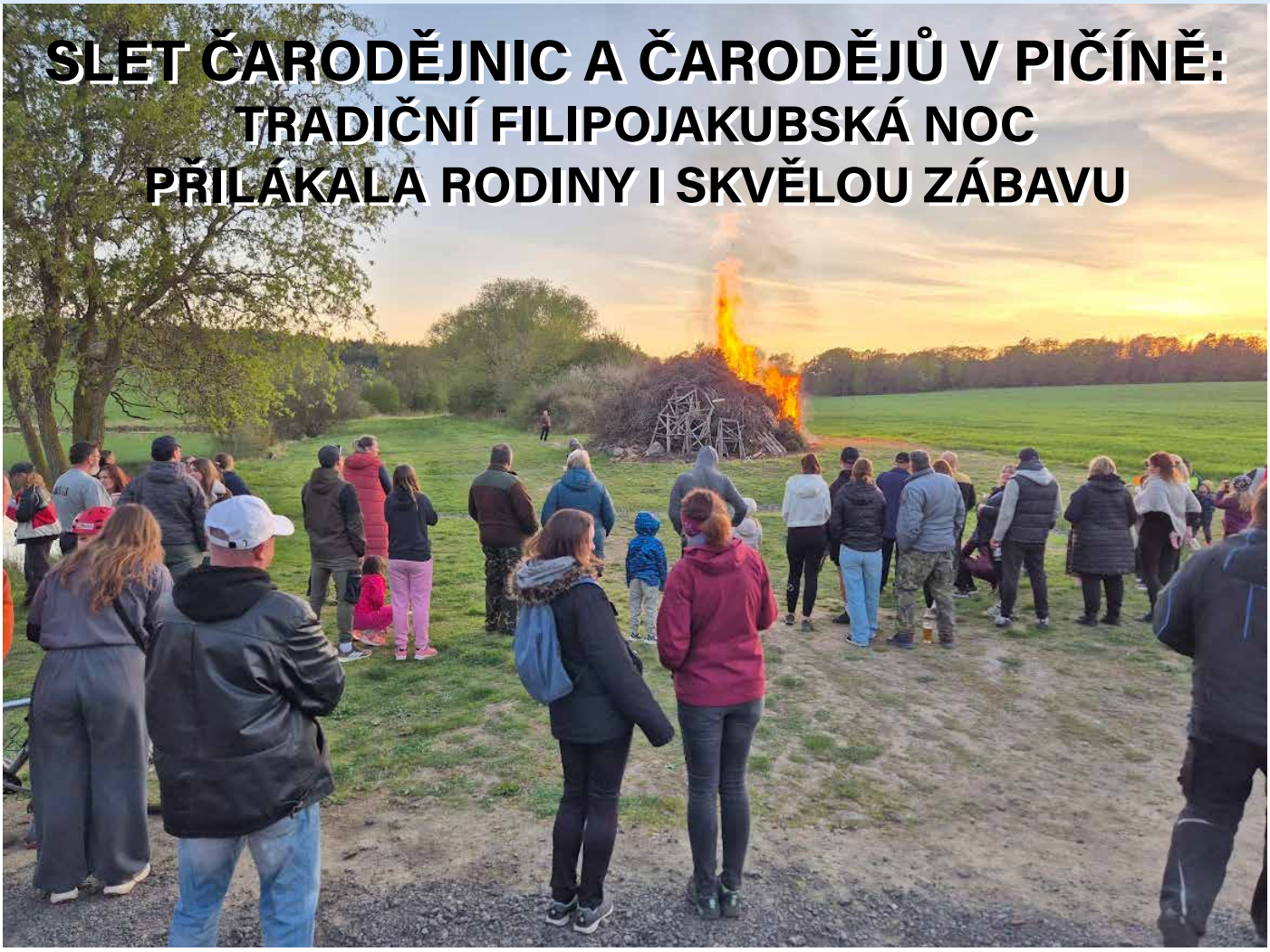

Poslední dubnový podvečer patřil v naší obci již tradičnímu sletu čarodějnic, čarodějů a pohádkových bytostí. Na Draha se sešla spousta malých i velkých obyvatel, aby společně přivítali jaro a užili si podvečer plný soutěží, dobré nálady a sousedského setkání.

Pro ty nejmenší byl připraven bohatý program plný čarodějnických úkolů a soutěží. Za své skvělé výkony a nápadité kostýmy si všichni malí účastníci odnesli zasloužené sladké odměny. Čarodějové a čarodějničky, kteří přišli v přestrojení, dostali malé modely čarodějnic na koštěti. Hry a zábavu pro děti připravila řada dobrovolníků, děkujeme.

Vyvrcholením podvečera bylo zapálení vysoké hranice, kterou připravili členové SDH Pičín. Díky dobrému občerstvení, které připravili hasiči a hasičky SDH Pičín, a příjemné hudbě Vlasty Svobody, se sousedské povídání, tanec a veselí protáhlo až do ranních hodin.

Hasiči a hasičky děkujeme! Za všechny přípravy, organizaci i starost o to, aby se oheň nerozšířil. Cítili jsme se s vámi bezpečně.









Foto: obec

SETKÁNÍ U KAPLIČKY V ŽÍROVECH:
CHVÍLE PRO POŽEHNÁNÍ, HUDBU I SPOLEČNÉ ZASTAVENÍ

V sobotu odpoledne 9. května se obyvatelé Žírov, Pičína i přespolní hosté sešli u místní kapličky na tradičním sousedském setkání. Otec Mariusz Walczak se ujal jako první slova a provedl nás duchovní částí programu. Ve své promluvě připomněl význam kapličky jako symbolu víry, naděje a pospolitosti, který už po generace spojuje obyvatele naší obce. Společné modlitby a zpěv duchovních písní pod širým nebem navodily velmi sváteční a hřejivou atmosféru. O hudební doprovod se na improvizovaném pódiu proti kapličce postarala Magda Dragounová.

Po oficiální duchovní části následovalo neformální posezení u kapličky. Každý rok se tyto chvíle u kapličky něčím vylepší, nechyběla bábovka, káva, víno, občerstvení, sousedé ze Žírov se ukázali jako pohostinní hostitelé, připravili vedle kapličky i lavičku a stoleček.

Milé setkání, věříme, že tradice nezanikne, tak zase za rok v květnu!




Foto: obec

MLADÍ RYBÁŘI ZMĚŘILI SVÉ SÍLY:
CELODENNÍ DĚTSKÉ RYBÁŘSKÉ ZÁVODY PŘINESLY SKVĚLÉ ÚLOVKY I SPOUSTU ZÁBAVY

V sobotu 16. května se u Pičínského rybníku Draha uskutečnila již počtvrté tradiční celodenní rybářská soutěž pro děti a mládež. Od brzkých ranních hodin až do odpoledne se břehy zaplnily malými rybáři, kteří s napětím i velkou trpělivostí čekali na své první úlovky. Soutěžilo se v několika věkových kategoriích a o napětí nebyla po celý den nouze.



Závod byl již tradičně věnován především dětem. Letos se ho zúčastnil rekordní počet 69 závodníků. Poprvé mohli soutěžit i dospělí závodníci v samostatných kategoriích. Snad i z tohoto důvodu byl závod poznamenán některými administrativními nedostatky, včetně záměny závodníků z jednotlivých kategorií. Za způsobené nedostatky se ještě v průběhu vyhlášení výsledků omluvila hlavní organizátorka závodu a vedoucí kroužku Ing. Barbora Burešová a po vyhlášení výsledků byla sjednána náprava.

I přes nepříznivé počasí však většina účastníků ocenila krásné prostředí pičínského areálu a těší se na další, jubilejní, 5. ročník, který se bude konat 15.5.2027. Gratulace včetně poděkování patří všem závodníkům a jejich fan klubům :-).

Výsledky dospělí: 1.místo David Novák, 2. místo Milan Šulc, 3. mís-













to František Lojín ml. Výsledky děti do 18 let: 1. místo Pavel Mackovič, 2. místo Radek Mackovič, 3. místo Barbora Šimáčková, největší rybu ulovil Dominik Aušpic, který zdolal Amura 62 cm. Velké poděkování patří všem sponzorům a dobrovolníkům, kteří se na zajištění rybářských závodů podíleli.

O celodenní zázemí pro děti i jejich doprovod bylo skvěle postaráno. Během celého dne bylo k dispozici bohaté občerstvení. Rodiče a příznivci rybaření tak mohli strávit příjemný den na čerstvém vzduchu a fandit mladým nadějím.

Na závěr dne proběhlo slavnostní vyhlášení výsledků. Žádný z malých rybářů neodešel s prázdnou.

Obrovské díky patří Ing. Barboře Burešové a MO ČRS Bohutín a členům rybářského kroužku v Pičíně za přípravu a organizaci báječného dne pro děti i dospělé.







Foto: archiv rybářského kroužku a Ing. Barbora Burešová

SETKÁNÍ S VÝSADKOVÝMI VETERÁNY V ROSOVICÍCH V RÁMCI AKCE BRDY 2026



V rámci letošního ročníku tradiční vzpomínkové a terénní akce Brdy 2026 se na sportovním hřišti v Rosovicích uskutečnilo 20. května slavnostní a přátelské setkání zástupců okolních obcí se členy Klubu vojenských výsadkových veteránů Praha. Setkání se neslo v duchu udržování vojensko-historických tradic, úcty k armádní historii a vzájemné spolupráce mezi armádními veterány a samosprávami podbrdského regionu.

Tradice pietního vzpomínkového připomenutí historických akcí v Brdech vznikla už před lety, kdy Klub vojenských výsadkových veteránů zorganizoval pro své členy akci Brdy jako připomenutí činnosti výsadkových skupin v prostoru Brdy z jara roku 1945. Akce se od té doby pravidelně zaměřuje na připomínku historie, brdských výsadkových tradic a setkání členů klubu. Setkání se postupně začaly účastnit i obce z okolí – Rosovice, na jejichž hřišti akce obvykle probíhá, Buková u Příbramě a Pičín. Součástí neformální akce se postupně stalo zapojení dětí ze škol, což byl nápad současného předsedy klubu pana Pavla Březského. V rámci akce byli v minulých letech zváni pamětníci, kteří dětem vyprávěli své zážitky. Součástí akce se postupně stala i spolupráce s vojenskými výsadkáři z letecké základny Praha – Kbely. Účastníci akce si v minulých letech mohli prohlédnout vybavení vrtulníku a parašutisti předvedli seskoky. Letos nepřiletěl vrtulník jako v minulých letech, ale velkým zážitkem byl několikanásobný seskok parašutistů na hřiště. Pro děti i ostatní, kdo přišli, byla velmi zajímavá ukázka výbavy a výstroje parašutistů a možnost zkusit si improvizovaný paravýcvik. Nechyběly ani složky IZS, takže nad hřištěm se ozývaly hlasy dětí z reproduktorů policejních aut a samozřejmě si všichni chtěli vyzkoušet výstražné majáčky. Záchranáři dětem ukázali vybavení přistavené záchranky. Velký zájem byl také o hasičské auto.

Účastníci si akcí připomněli význam výsadkových tradic i historické vazby armády k brdskému prostoru. Neformální setkání zástupců okolních obcí s Klubem vojenských výsadkových veteránů pomáhá udržovat povědomí o odvaze a profesionalitě našich výsadkářů a je důležitou součástí naší novodobé historie. Jsme rádi, že se takové setkání v rámci akce Brdy 2026 uskutečnilo právě s námi, a že účastníci akce včetně dětí aktivně projevují zájem o historii našeho regionu.



Foto: obec

BESEDA NA FAŘE

21. května proběhla na pičínské faře, kterou nyní vlastní Charita Starý Knín, přednáška k tématu Velikonoce. Přednášela paní Veronika Vinklerová, měla připravený zajímavý materiál. Přednáška je druhým počinem z plánovaného cyklu besed a setkávání zástupců farnosti a Charity Starý Knín s občany Pičína v prostorách fary. Budou následovat další témata, přednášky a setkávání, věříme, že Vás dobrý nápad také osloví.



NOC KOSTELŮ V PIČÍNĚ
OTEVŘELA DVEŘE DO HISTORIE, HUDBY I DUCHOVNÍHO ZASTAVENÍ

29. května se náš kostel Narození Panny Marieopět zapojil do celorepublikové akce Noc kostelů. V podvečer a během večerních hodin se jeho jindy tiché prostory otevřely široké veřejnosti a přivítaly jak místní obyvatele, tak i návštěvníky ze širokého okolí.

Pro příchozí byl připraven komorní program, který propojil duchovní rozměr místa s historií, uměním a komunitním setkáním. Celou akci provázela hudba v podání Karla Čiháka a mladičké zpěvačky, studentky konzervatoře, Sandry Dufkové.

Zahájení se neslo v duchu zamyšlení otce Mariusze Walczak, které přítomným v jeho zastoupení přednesl pan Polák. Nechybělo ani už tradiční vystoupení pana Petra Hrubého, jehož zamyšlení vždycky osloví přítomné občany.

Zájemci o historii si vyslechli v podání Ing. Josefa Bedřicha, předsedy Spolku pro podporu kulturního dědictví v obci Pičín, poutavé vyprávění o architektonickém vývoji našeho kostela, vzácných památkách i o příbězích spojených s naší farností. Velkému zájmu se těšila zejména možnost nahlédnout do míst, kam se běžně nedostaneme – návštěvníci si mohli zblízka prohlédnout kostelní zvony, funkční mechanismus varhan, historické krovy a další zajímavá tajuplná místa v kostele.

Pro ty, kteří hledali klid, byla připravena možnost zapálit svíčku, a tiše se zamyslet a zastavit v záři svíček.

Otče Mariuszi, Karle, Sandro, Petře děkujeme! I Vám všem, kteří jste přišli a společně vytvořili krásnou atmosféru souznění a pospolitosti.

Pane místostarosto Bedřichu, všichni víme, jakou péči našemu kostelu věnujete a jak se zasazujete, aby bylo vše v kostele v pořádku, jsme Vám za to vděční.

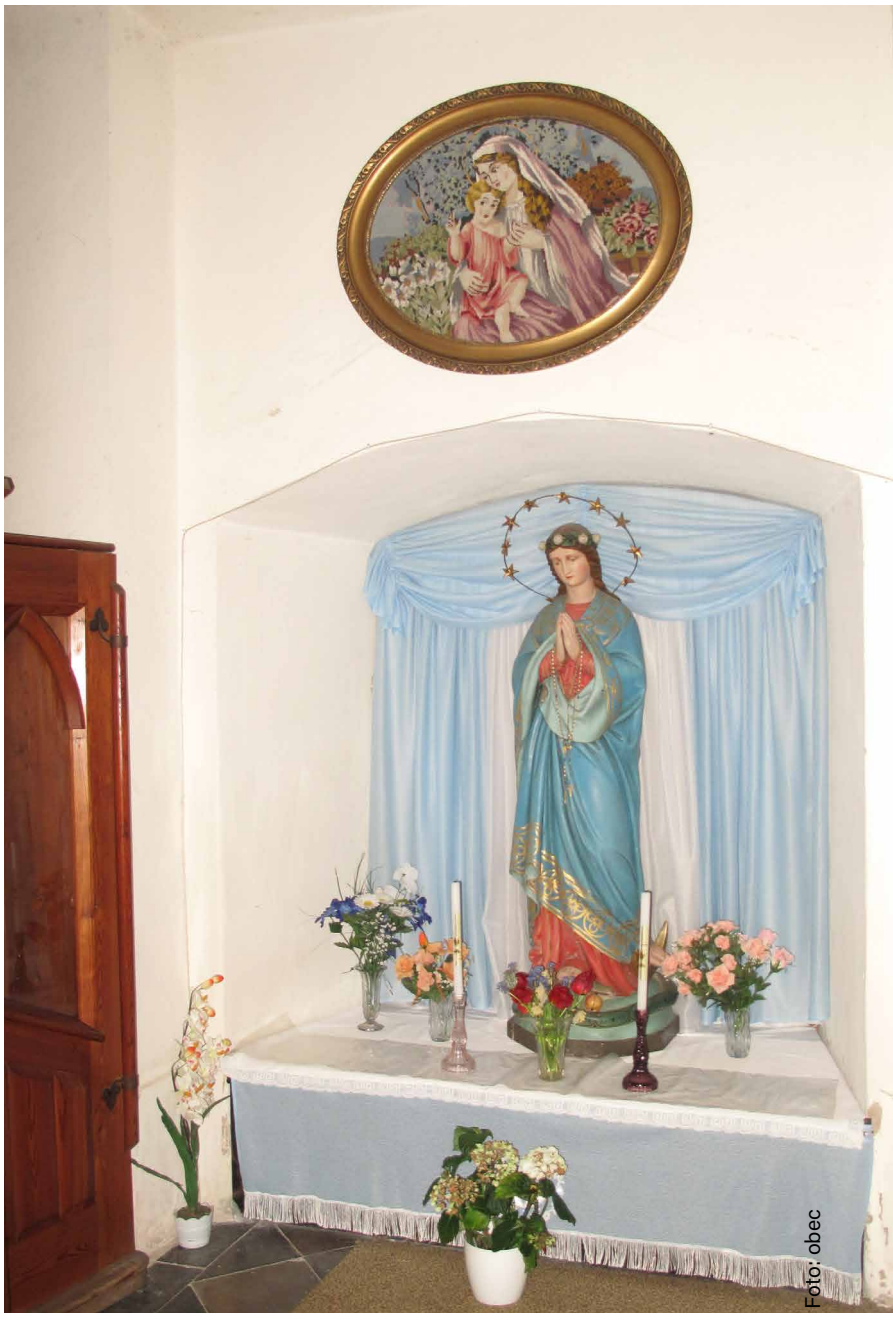
Foto: obec

POHÁDKOVÝ DĚTSKÝ DEN V PIČÍNĚ: ODPOLEDNE PLNÉ SMÍCHU, HER A NEZAPOMENUTELNÝCH ZÁŽITKŮ



Oslava Dětského dne 6. června proměnila prostor za restaurací v Pičíně a přilehlá hřiště v jedno velké hřiště plné smíchu, radosti a dětského švitoření. Pro naše nejmenší obyvatele i jejich rodiče byl připraven bohatý odpolední program, který si všichni užili na maximum. Odpoledne moderoval a hudbou doprovázel Vlastík Svoboda.



Pro děti byla připravena soutěžní stanoviště, na kterých si mohly vyzkoušet svou obratnost, rychlost i bystrost. Malí závodníci a objevitelé plnili různorodé úkoly v několika kategoriích. Za každý splněný úkol získaly děti razítko do své kartičky, kterou v cíli proměnily za malou odměnu.

O skvělou atmosféru a zázemí bylo postaráno i po gastronomické stránce. Během celého odpoledne si děti mohly pochutnat na limonádě, ovoci, párku v rohlíku a zdravých křupkách.

Členové TJ Sokol Pičín připravili zábavné srovnávání obratnosti a fotbalových dovedností a spojili akci s mož-









ností náboru nových členů. Hasiči z SDH Pičín připravili pro děti ukázky i soutěžení ve schopnostech zvládnout hasičskou techniku. Velký zájem byl hlavně o hasičskou cisternu IVECO, hasičské stříkačky a další vybavení naší zásahové jednotky. Členové rybářského kroužku pod vedením Báry Burešové si připravili soutěže a poznávačky pro mladé rybáře, seznamovali děti s rybářskou výbavou a umožnili dětem zábavnou a soutěživou formou si vše vyzkoušet. Na dalším stanovišti si děti vyzkoušely fyzickou zdatnost a pohybové dovednosti. Dobrovolnice s dětmi vyráběly drobnosti z papíru, navlékaly korálky pomáhaly dětem dotáhnout jejich nápady. Tento stůl s výtvarnou dílničkou byl stále obležen dětmi. U dalšího stolu zase děti ukázaly, jak dobře znají rostliny a zvířata.

Tradiční účast příslušníků PČR z Obvodního oddělení Dobříš vzbudila opět zájem dětí o ukázky vybavení policejního auta a policistů. Všetečnými dotazy se děti snažily zjistit informace o práci policie. Moc děkujeme za pravidelnou podporu našich akcí a těšíme se na další spolupráci při podobných akcích.

Velkým překvapením pro všechny, děti i dospělé, byla účast Pavla Řehky, českého sokolníka, který dětem ukázal dravé ptáky a sovy, poutavě vyprávěl o životě a chování těchto dravců v přírodě, a o tom, jakou péči jim musí zajistit. Ukázku dravých ptáků doplnil příběhy







z jejich výcviku. Umožnil dětem pod svým dozorem kontakt s některými ptáky a předvedl zajímavé ukázky práce s nimi. Velmi si účasti Pavla Řehky vážíme a děkujeme za nezištný přínos pro tuto dětskou akci, která i díky němu přinesla dětem radost, zábavu i poučení.

Srdečné poděkování patří všem dobrovolníkům a spolkům, kteří přípravě a průběhu této krásné akce věnovali svůj volný čas. Díky nim si naše děti odnesly spoustu krásných vzpomínek. Rodiče ocenily, že děti strávily aktivně zábavné odpoledne a určitě se nenudily.















Foto: Tereza Hejnová a obec

GIRO PIČÍN 2026: TRADIČNÍ CYKLISTICKÝ ZÁVOD PŘILÁKAL ZÁVODNÍKY I NADŠENÉ DIVÁKY



Slunečné počasí, sportovní nadšení a vůně vypjaté rivality i přátelské atmosféry – tak by se dal shrnout letošní ročník tradičního cyklistického závodu Giro Pičín, který se v Pičíně uskutečnil 7. června.

Střed obce, okolí kostela, silnice a Kaštanka se proměnily v závodní trať, kde své síly změřili cyklisté všech věkových kategorií. Od brzkého rána panoval v zázemí čilý ruch – probíhala prezentace závodníků, ladily se poslední detaily na kolech a ladila se taktika pro členitou trať, která prověřila fyzickou kondici i technické dovednosti všech účastníků.

Závodili dvouletí borci, závodili začátečníci, závodily závodní rakety, závodili zkušení a ostřílení borci, závodily třeba i celé firemní flotily. Prostě se to letos vydařilo. Přálo nám počasí a všichni jsme si tak mohli užít závody od začátku až po vyhlášení těch nejlepších, od odrážedel až po nejrychlejší borce na trati.

Program odstartoval dětskými kategoriemi. Ti nejmenší závodníci na odrážedlech i zdatnější malí cyklisté předvedli obrovské nasazení a za hlasitého povzbuzování rodičů a diváků podél trati si dojeli pro své zasloužené medaile a sladké odměny.



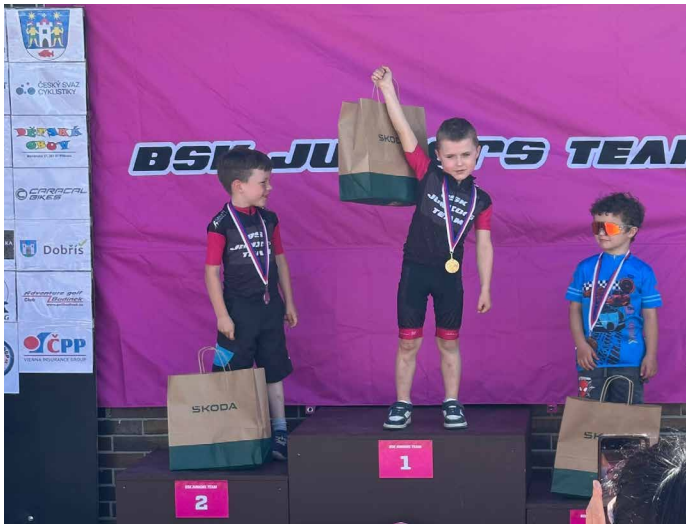



Následně odstartovaly hlavní závody dospělých a mládeže. Náročné stoupání i rychlé sjezdy v okolí Pičína prověřily peloton na maximum.

Absolutním vítěze závodu na dlouhé trati se stal Michal Bradáč. Svým časem 1:39:23 stanovil nový traťový rekord této distance. Doslova o chlup za ním do cíle přilétl i náš letošní ambasador a bývalý člen našeho týmu Tomáš Durdil časem 1:39:24.

Nejrychlejší ženou na dlouhé trati se stala Veronika Mádlová s časem 1:03:30.

Na slavnostním vyhlášení výsledků byli ti nejlepší v jednotlivých kategoriích odměněni poháry, diplomem a věcnými cenami od sponzorů. Vítězem se však stal každý, kdo se postavil na start a trať bezpečně dokončil.
Po sportovním klání následovala zasloužená relaxace u dobrého jídla a pití. O bohaté občerstvení v zázemí bylo po celý den skvěle postaráno, a tak se sportovní odpoledne plynule překlopilo v příjemné odpolední sousedské posezení.

Příští rok se Giro bude konat 20.června 2027.





Foto: Gabriela Hrubá a archiv BSK Juniors Team z.s.

REKORDNÍ ROČNÍK POCHODU PIČÍN – ŘITKA: NA TRASU VYRAZILO PŘES DEVĚT STOVEK TURISTŮ!





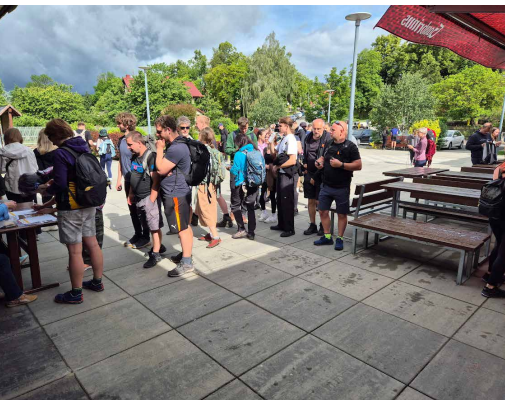



Sobota 13. června se v naší obci nesla ve znamení pohybu, skvělé nálady a populární turistické akce – pochodu Pičín – Řitka. Letos pochod přilákal rekordní počet účastníků. Z Pičína na nejdelší trasu 31 kilometrů odešlo 430 účastníků, celkově i na kratší trasy z Dobříše a z Kytína vyrazilo 910 chodců (loni celkem 750). A to přes to, že ráno počasí nevypadalo dobře. Schylovalo se k dešti, bylo zataženo a chvilku i krátce sprchlo.

Na startu obdržel každý účastník průkazku s mapou na razítka a pamětní placku. Cestou čekalo na turisty občerstvení i krásné výhledy. V cíli na návsi v Řitce pak byl pro všechny připraven zasloužený odpočinek, bohaté občerstvení, skákací hrady pro děti a hudební vystoupení. O plynulý návrat i dopravu na start se po celý den starala zajištěná kyvadlová autobusová doprava.

Zvládnutí registrace pro tak velký počet účastníků, organizace parkování, příjezdu kyvadlových autobusů a zajištění prostoru pro ně na parkovišti, kam přijížděla další a další auta, vyžadovalo perfektní organizaci a spolupráci. Dobrovolnice z řad Českého červeného kříže v Pičíně a zastupitelé tohle všechno zvládli. Zajistili jsme také značení první části trasy z Pičína na Stožec, i když v dešti a při nepříznivém počasí. Velké poděkování všem dobrovolníkům, bez Vás by to nešlo! Děkujeme také Obci Řitka za bezvadnou spolupráci, i dalším obcím na trati a v neposlední řadě účastníkům pochodu za přátelskou atmosféru, ukázněnost a respekt k přírodě!





UKONČENÍ ŠKOLNÍHO ROKU

Již tradičně se v Pičíně loučíme na konci školního roku s páťáky, kteří po prázdninách nastupují do šesté třídy do škol v Příbrami a v Dobříši. Při slavnostním loučení dostávají páťáci dárky od školy, třídní učitelky, od Obce.

Letos proběhlo rozloučení ve středu 24. června v sále restaurace. Slavnost, které se zúčastnily děti ze školy, rodiče páťáků a paní učitelky, zahájila ředitelka školy, paní Mgr. Vladimíra Krejzová. Poté promluvila starostka Obce Pičín, která řekla, že dětem, které vycházejí z pičínské školy, věří, že ví, že mají spoustu různorodých talentů a že věří, že i proto se v životě dobře uplatní. Popřála jim, aby měly dost sil energie tyto talenty rozvíjet, aby byly v životě úspěšné a hlavně spokojené, aby našly uplatnění, ve kterém budou šťastné. Z Obec Pičín dostaly děti n památku knihu, dárky dostaly i od pedagogů a paní ředitelky. Na děti a rodiče pak čekaly soutěže, občerstvení a malá diskotéka. Všichni dobře bavili a na nostalgii nebyl čas.

LETNÍ SOUSEDSKÁ POSEZENÍ:
POHODOVÉ VEČERY NA NÁVSI U DOBRÉHO JÍDLA A HUDBY

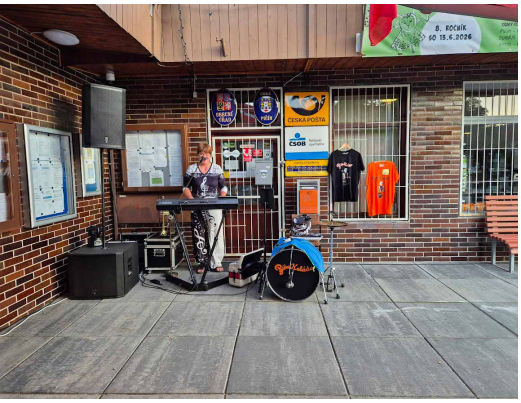





Letní měsíce v Pičíně nepatřily jen sportu a velkým akcím, ale také tolik oblíbeným neformálním sousedským posezením pod širým nebem. Teplé podvečery a prodloužené víkendy přímo vybízely k tomu odložit pracovní povinnosti, vypnout televize a zajít na náves či k hřišti popovídat si se sousedy a přáteli.

Sousedské posezení, které organizoval místní Český červený kříž v sobotu 20. června, bylo od začátku pronásledováno nepřízní počasí – blížila se bouřka, začalo pršet a pršelo stále víc. Už nebylo, kam se schovat, proto se vše v rychlosti přeneslo do salonku a posezení se konalo v restauraci. K tanci a poslechu hrála skupina pana Buriana. Zábava se rychle rozproudila, nakonec nevadila ani menší účast. Ti, kdo přišli, nedali se odradit nepřízní počasí a zůstali, nelitovali.

Další sousedské posezení, které pro změnu organizovali naši Houbaři, se konalo za krásného letního počasí v sobotu 25. července. Hrála tradičně Piňakoláda. Tančilo se a zpívalo, sešli se sousedé, naši Houbaři se postarali o prima odpoledne a večer. K výborné atmosféře přispěla hudba, která sobotní podvečer příjemně podbarvila a mnohé zdržela až do pozdních večerních hodin.

Tato setkání jasně ukazují, že naši obec tvoří především skvělá komunita lidí, kteří se spolu umí bavit a táhnout za jeden provaz. A také to, že je stále dost lidí, kteří věnují svůj volný čas tomu,aby takové akce zajistili a zorganizovali.



Foto: obec a Květoslava Divoká



PIČÍN MÁ OBROVSKÝ TANEČNÍ TALENT:
LUCINKA UREŠOVÁ TANČÍ BEZ BARIÉR A REPREZENTUJE NÁS V TELEVIZI I NA KOLONÁDĚ



Naše obec může být právem hrdá na další skvělou sportovní osobnost. Je jí mladá a neuvěřitelně talentovaná Lucinka Urešová, která svou pevnou vůlí a láskou k pohybu dokazuje, že pro radost z tance neexistují žádné hranice. Lucinka se stala jednou z nejmladších a nejvýraznějších nadějí české scény para dance – tance na vozíku.

Trénuje pod hlavičkou Sportovního klubu vozíčkářů Praha (SKV Praha) pod vedením šéftrenéra české Para dance reprezentace Mgr. Vítezslava Rázka a trenérky, vítězky StarDance, Kateřiny Bartůněk Hrstkové. Odborníci i trenéři o ní mluví jako o obrovském pohybovém talentu. Tanec na vozíku je přitom nesmírně náročný sport, který vyžaduje stoprocentní kontrolu, skvělý rytmus a velkou fyzickou kondici. Lucinka všechny tyto výzvy zvládá s obdivuhodnou lehkostí, přirozeností a nakažlivým úsměvem.



Historický úspěch a televizní kamery v Karlových Varech

Že má před sebou velkou budoucnost, potvrdila Lucinka na prestižní







soutěži Maestro Cup 2026, kde se zúčastnila historicky první oficiální Para Dance ligy v České republice a upozornila na sebe v silné konkurenci.

Její talent, elegance a přirozenost nezůstaly bez povšimnutí ani v médiích. Lucinka vystoupila na doprovodném programu Mezinárodního filmového festivalu v Karlových Varech. V rámci projektu Kino bez bariér roztančila se svými kolegy z klubu celou Mlýnskou kolonádu. Její vystoupení, v němž tanečníci spojili síly s hvězdami televizní soutěže StarDance, sklízelo obrovské ovace diváků a objevilo se i v televizním vysílání.

Celý Pičín ti fandí!

Cesta k takovým úspěchům vyžaduje velké úsilí, spoustu hodin na trénincích a obrovskou podporu rodiny. Možná jste si na jaře všimli, že Lucinka chodila trénovat do sálu pičínské restaurace a s jakou radostí šla do každého tréninku.

Lucince moc gratulujeme k dosavadním úspěchům a do dalších tréninků i soutěží jí přejeme spoustu sil, radosti z každého ladného pohybu, z každé otočky na parketu, a hlavně pevnou víru ve vlastní sny.

Už teď se moc těšíme na další úspěchy.





Lucinka nám prozradila

1. Lucinko, ty a tanec – to byla láska na první pohled? Vzpomeneš si, co tě na tvém úplně prvním tréninku nejvíc bavilo?
Ano byla, nejraději na tréninku mám tanec v párech.

2. Odborníci o tobě mluví jako o obrovském tanečním talentu. Který taneční styl nebo písnička tě na parketu nejvíc roztančí?
Nejvíce mě roztančí Rumba a z písniček je to Lady Gaga.

3. Vystupovala jsi na kolonádě v Karlových Varech, kde byly hvězdy ze StarDance, a byla jsi dokonce v televizi. Jaký to byl pocit tančit před tolika lidmi a kamerami? Měla jsi trému?
Bylo to zajímavé, konečně jsem se viděla s Oskarm Hessem. Já jsem trému neměla jsem v pohodě, neřeším to.

4. Nedávno jsi zazářila na historicky první Para Dance lize v rámci Maestro Cupu. Jak se ti závodilo a co ti problesklo hlavou, když jsi zjistila, že vezeš domů tak skvělé umístění?
Byla jsem šťastná

5. Víme, že jsi moc komunikativní a energie máš na rozdávání. Co tě na tancování baví úplně nejvíc – samotný pohyb, šaty, nebo noví kamarádi v klubu?
Když mohu rozpohybovat celé tělo, ruce a samozřejmě krásné šaty. Za nové přátele jsem vždycky ráda.

6. Máš nějaký velký taneční sen, kterého bys chtěla dosáhnout?
Být ve StarDance a zúčastnit se karnevalu v Riu.

7. Víme, že se věnuješ i jiným sportům, co tě ještě baví?
Lyžování v monoski, golf, jízda na koni, plavání a potápění.



Foto: rodinný archiv Urešových

Pohledem rodičů

1. Když se dnes ohlédnete zpět, jak vzpomínáte na moment, kdy Lucinka poprvé projevila touhu věnovat se para dance? Překvapilo vás, jak rychle se v tomto náročném sportu našla?
Na Lucince bylo od malička vidět, že miluje hudbu a neustále chtěla, abychom jí brali do náruče a tancovali s ní. Tancovat chtěla všude, nejen doma, ale například i na návštěvě u babičky a dědy. Jak rostla, tak už byl tanec v náručí složitější, a tak jsme začali hledat nějakou možnost, jak by mohla začít tancovat sama. Po delším hledání a zjišťováni jsme se dostali až do SVK Praha.

2. Tanec pro vozíčkáře vyžaduje obrovskou disciplínu a pro celou rodinu je to jistě časově i logisticky náročné (tréninky, soutěže, rehabilitace). Co je pro vás tou největší odměnou, když vidíte Lucinku na parketu?
Největší odměna je pro nás její nadšení, úsměv a to, jak si tanec užívá.

3. Lucinka sklízí úspěchy na soutěžích i na festivalech. Jak moc je pro vás jako rodiče důležité vidět, jak skvělé tréninkové zázemí a komunitu přátel v klubu SKV Praha našla?
Jsme rádi, že takovýto sportovní klub existuje, který sdružuje několik Para sportů pod jednou hlavičkou a dodává možnost sportovat lidem s hendikepem.

4. Co byste řekli na závěr?
Jsme na Lucinku velice hrdí, jak vše zvládá.

PROJEKTOVÉ DNY V ZŠ A MŠ PIČÍN



V druhém pololetí byly v základní škole i mateřské škole dny plné nevšedních zážitků. Díky finanční podpoře z evropského projektu OP JAK – Šablony II jsme mohli dětem připravit řadu projektových aktivit, které jim přinesly nové poznatky i spoustu radosti.

Žáci základní školy se během poznávacího týdne vydali objevovat krásy Národního parku a CHKO Šumava. Každý den byl věnován jinému tématu – poznávali jedinečnou šumavskou přírodu, její rostliny i živočichy, dozvěděli se, proč je důležité chránit cenná území, a nechyběly ani výlety přímo do Šumavy. Velkým zážitkem byla návštěva Jezerní slati, pozorování rysa ostrovida při krmení nebo jelení obory. Děti si vyzkoušely poznávání stromů, tvořily z přírodnin a odnesly si mnoho zajímavostí, které si budou dlouho pamatovat.

Na své si přišly také děti z mateřské školy. Velký úspěch měl zážitkový program Putování za rytířem na Svaté Hoře v Příbrami, kde se hravou formou seznámily s místní historií, legendou o rytíři Malovcovi i krásami okolní přírody. Program byl plný tvoření, objevování a společných zážitků.

Nezapomenutelnou zkušeností byla také návštěva čokoládovny v Rodasu. Děti si zde nejen prohlédly výrobu čokolády, ale především si samy vytvořily vlastní čokoládovou tabulku. Vybraly si její příchuť, ozdobily ji podle své fantazie a odvezly si domů sladký výrobek, který si samy navrhly.

Věříme, že právě podobné projekty dětem ukazují, že poznávání světa může být zábavné, plné objevů a společných zážitků. Jsme rády, že jsme díky podpoře z programu OP JAK mohly našim dětem nabídnout tolik inspirativních aktivit, na které mohou vzpomínat.



Foto: archiv ZŠ MŠ Pičín



SPOLEK PRO PODPORU KULTURNÍHO DĚDICTVÍ V OBCI PIČÍN

Milí spoluobčané,
ve svých pravidelných příspěvcích do Zpravodaje Vás většinou seznamuji s děním kolem kostela, postupem oprav a způsobem jejich financování. Posláním Spolku je ale péče o veškeré kulturní dědictví, které nám zanechaly minulé generace.

Chtěl bych se proto dnes věnovat drobným sakrálním stavbám v okolí naší obce. Je jich několik a jsou vesměs připomínkou nějakých událostí, vyjádřením díků nebo označením důležitého místa. Jedná se o kapličky, boží muka, jsou to i kříže nebo tzv. obrázky, které „jen" stojí u cesty. Jejich místo ale určitě nebylo vybráno náhodně.

Tady je jejich přehled:

- **Kaplička v Žírovech** – původní majitelé ji věnovali obci Pičín. Kaplička byla na náklady obce, s využitím veřejné podpory, kompletně opravena a každoročně se zde v květnu koná setkání za účasti kněze a s hudebním doprovodem. Myslím, že i sousedé ze Žírov akci přijali za svou.

- **Kaplička na Květné** – bezprizorní zdevastované stavbičky se ujala rodina pana Josefa Kubaty a za vlastní prostředky jí vrátila původní krásu. Mimo finančních nákladů, museli svést i opravdu nelehký boj s úředním šimlem.

- Kolem Pičína je i několik **božích muk.** Jedno stojí u Líšnice, jedno na křižovatce u Bukové (tam o něj pečuje rodina z Bukové) a třetí u staré cesty přes Lomec a Hatov do Suchodolu. Tady si můžete při procházce odpočinou a potěšit se výhledem do krajiny na nové lavičce ve stínu dvou lip.

- **Kříže** – jeden, litinový, stojí u cesty z Vršku na Návse. Připomíná tragickou událost a sám se stal obětí útoku vandala. V nedávné době byl zručným řemeslníkem, za podpory Lesů ČR, opraven a určitě kolem neprojdete bez povšimnutí. Další kříž, tentokrát dřevěný, stojí na rozcestí směrem do Hluboše na místě, kde se, kdovíproč, říká U kříže. Proč stojí právě tady, nevím, snad proto, že je tady někde hranice katastrů. Další kříž stojí na kraji obce od Kotenčic, a i místu se dodnes říká U křížku. Podobně i při vjezdu do obce od Příbrami, u dnešních bytovek, stojí dlouhá léta dřevěný kříž.

- **Obrázky** – při cestě do Hluboše byly dva „obrázky", jeden na konci Pičína u cesty, která vedla pod Chlum, kde dodnes říkáme U obrázku, druhý kousek v lese. Další byl U sv. Antonína za Žírovy u odbočky k hájovně Skorotín. Obrázky byly jednoduché malé skříňky s obrázkem světce, umístěné na sloupku nebo prostě přibité na strom.







Mám radost, že tyto připomínky starých časů a událostí pořád existují a hlavně, že se najdou lidé, kteří o ně pečují, protože je to těší a věří, že je to správné. Jaký je to rozdíl myšlení proti těm, pro které je hrdinstvím vysypat koš s odpadky, rozbít okno v chatě na drahách nebo někde postříkat fasádu barvou.
A tak mi dovolte, abych vyjádřil přesvědčení, že těch prvních bude přibývat a v naší obci se nám bude dobře žít. Pičín je na nádherném místě. Vyjděte na Vršek, ke hřbitovu nebo se posaďte na lavičku na Kalvárii a podívejte se po kraji. A podobně, jako pan Hrušínský ve filmu Slunce, seno, jahody si řeknete: „To není země, to je pohádka!"

Ing. Josef Bedřich,
předseda spolku pro podporu
kulturního dědictví v obci Pičín



Foto: Ing. Josef Bedřich

HOUBAŘI

Baví je les, houby i dobré sousedské vztahy: Houbaři spojují místní už od roku 2008

Když se řekne houbaření, většina z nás si představí tiché ranní chvíle v lese, rosu na jehličí a radost z prvního nalezeného praváka. V naší obci má ale tenhle tradiční český koníček ještě další rozměr. Už od roku 2008 u nás působí neformální spolek Houbaři, který dokazuje, že společná vášeň dokáže vytvořit skvělou partu a obohatit život celé komunity.

V březnu 2008 se parta kamarádů dohodla, že založí spolek houbařů. Jednalo se o spontánní akci a v době, kdy se domluvili ani nevěřili, že to bude mít delší trvání. Naplánovali si, že se budou scházet jednou za měsíc, druhý pátek v měsíci na popovídání u piva a přípravu nějaké aktivity. Toto pravidlo dosud platí. Zakládajícím předsedou byl zvolen Václav Bardoň. K 31.12.2008 měl spolek 26 členů. V současné době je předsedou Jaromír Dunda a spolek má 18 členů. V průběhu 18 let činnosti spolku se hodně měnila členská základna, někteří odešli, a to nejen do houbařského nebe, mladší zase přicházeli.

Smyslem tohoto spolku bylo opravdu chození společně na houby, obohacené o posezení u cchaloupky při opékání špekáčků. Jelikož se ale jedná pouze o sezonní aktivitu, začali se houbaři také pravidelně v květnu každý rok z vlastní iniciativy a za nemalého přispění Obce Pičín a Buková u Příbramě starat o pomníček neznámého vojína v lese. Pokaždé označí a upraví přístupové cesty i samotný pomník. V posledních letech rovněž dohlíží nad studánkou u Fabiána, o což se aktivně stará Václav Bálek. Přestože spolek funguje bez oficiální přebujelé administrativy, jeho činnost je nepřehlédnutelná.

Houbaři nežijí jen lesem a vlastními akcemi. Myslí i na zbytek obce. Jejich podpis nese jedna z nejoblíbenějších pičínských tradic – pravidelná letní sousedská posezení před restaurací vždy v průběhu měsíce července, která začali Houbaři organizovat už v roce 2009.

Tato neformální setkání s hudbou a tancem pod širým nebem se stala místem, kde se potkávají všechny generace, sousedé si mají čas v klidu popovídat, ochutnat něco dobrého a užít si pohodovou letní atmosféru.

V listopadu si Houbaři pravidelně připravují martinské pohoštění.

Za osmnáct let své existence spolek dokázal, že k vytvoření fungující a přátelské komunity není potřeba razítek ani složitých stanov. Stačí nadšení, láska k přírodě a chuť dělat něco pro ostatní. Duší Houbařů je Květa Divoká, která stojí za většinou akcí, které houbaři pořádají, a za to jí moc děkujeme. Oceňujeme její přínos pro komunitní vyžití v Pičíně.
Členům spolku děkujeme za jejich dlouholetou aktivitu i přípravu sousedských akcí a přejeme jim do dalších let nejen plné košíky, ale i spoustu vydařených společných setkání!

2008











2010











2011











2016









2017





2019





2021







2026







Foto: archiv spolku Houbařů

TJ SOKOL PIČÍN – VÍCE NEŽ JEN FOTBAL





Foto: TJ Sokol Pičín

TJ Sokol Pičín prožil další rok, který nebyl jen o fotbalu, ale hodně o lidech kolem našeho klubu. O stovkách hodin dobrovolné práce, desítkách odehraných utkání, radosti z dětských úspěchů i neustálém zvelebování našeho sportovního areálu. Díky společnému úsilí trenérů, členů výkonného výboru, rodičů, partnerů a hráčů všech věkových kategorií se nám daří rozvíjet klub, který dnes patří mezi největší mládežnické fotbalové oddíly na Příbramsku a rozhodně dělá dobré jméno obci Pičín.

Dnes máme největší členskou základnu mezi spolky v Pičíně. Máme obsazené všechny věkové kategorie – od prvňáčků až po dospělé – a svou velikostí i rozsahem činnosti se můžeme bez nadsázky srovnávat s fotbalovými kluby z okolních měst.

Pár výsledků z uplynulé sezony. "A" mužstvo mužů obsadilo 5. místo a během sezony předvádělo atraktivní fotbal. Věříme, že na zlepšené výkony naváže i v letošním ročníku. Dlouhodobým cílem je návrat do okresu, kam podle našeho názoru TJ Sokol Pičín patří. "B" mužstvo výsledkově úspěšnou sezonu nemělo, skončilo poslední. Jeho smysl je ale širší: dává prostor veteránům, umožňuje dorostencům přechod do mužského fotbalu, pomáhá udržovat partu a zároveň se podílí na společenském životě oddílu i obce.

Společné mužstvo dorostu TJ Sokol Pičín a TJ Višňová skončilo na 7. místě okresního přeboru. O to více nás potěšilo vítězství v historicky prvním ročníku Soutěže slušnosti OFS Příbram, kde dorostenci ve své kategorii obsadili 1. místo. Je to pro nás cenné potvrzení, že vedle výsledků klademe důraz také na fair play, respekt a slušné chování.

Velkou nadějí do budoucna jsou naše dorostenky. Ve 3. lize dorostenek Čechy postoupily do nadstavbové části o 2. ligu a sezonu zakončily ve středu tabulky. Za vznikem a rozvojem projektu stojí především Jiří Kuba, šéftrenér mládeže, trenér dorostenek, místopředseda klubu a správce fotbalového trávníku. Za sportovními úspěchy však stojí práce celého realizačního týmu. Účast v soutěži je organizačně i finančně náročná. V uplynulé sezoně děvčata cestovala například do Karlových Varů, Roudnice nad Labem, Trutnova nebo Náchoda a jen doprava na vzdálenější utkání stála přibližně 70 000 Kč. Bez podpory partnerů, sponzorů a rodičů bychom tento projekt jen velmi obtížně zvládali. Letos se nám podařilo tým posílit a věříme, že výkonnost půjde zase o kus výše.

Tradiční součástí letní přípravy byl fotbalový kemp v Mýtě, kterého se zúčastnilo téměř 40 dětí společně s družstvem dorostenek. I přes tropická vedra děti poctivě trénovaly, užily si společné zážitky a týmového ducha; celý kemp navíc proběhl bez zranění. Na konci prázdnin připravujeme také první ročník fotbalového kempu přímo v Pičíně. S jeho myšlenkou přišli trenéři Vítězslav Pytelka a Jiří Benák, kterým za iniciativu děkujeme.

Současně pokračují práce na dalším zvelebování sportovního areálu. Letos bychom rádi dokončili garáž s dílnou a zázemí prádelny s technickou místností pro skladování dresů. Celá akce je realizována převážně dobrovolnickou prací členů klubu. Velký podíl na stavebních pracích má Jiří Benák, velmi si ale vážíme i všech ostatních, kteří pravidelně přiloží ruku k dílu.

Na závěr roku bychom se rádi vrátili k tradici Sportovního plesu TJ Sokol Pičín. Pokud vše dopadne podle plánu, uskuteční se 21. listopadu 2026, tradičně těsně před adventem, a celý výtěžek bude věnován na podporu mládeže.

Na závěr děkujeme všem trenérům, členům výkonného výboru, rodičům, partnerům, sponzorům, obcím Pičín a Buková u Příbramě i všem dalším, kteří nám pomáhají. Díky jejich podpoře můžeme vytvářet prostředí, kde sport spojuje děti, mládež i dospělé a kde se daří rozvíjet nejen fotbal, ale i komunitní život v naší obci.

Marian Skrip
Předseda klubu

OPRAVA KOMUNIKACE U FARY A VÝSTAVBA NOVÉHO CHODNÍKU

V letošním roce se podaří dotáhnout do konce opravy komunikací a výstavbu chodníků, které byly dlouhodobě plánovány. Stav některých místních komunikací byl již neúnosný a vyžadoval zásadní řešení. Díky realizaci plánu oprav jsme letos přispěli ke snížení vnitřního dluhu na naší dopravní infrastruktuře. Akce byly realizované z prostředků Obce Pičín.

V lednu byla dokončena, zkolaudovaná a předaná opravená komunikace a nový chodník u fary. Zároveň s opravou a vybudováním nového chodníku byl položen do země optický kabel pro připojení k internetu v této ulici. Dodavatelem byla společnost Valen s.r.o., IČ 28954149, celkové náklady akce byly 3 667 125,39 Kč bez DPH, to je 4 437 221,72 Kč včetně DPH.





Foto: obec

Radost můžeme mít také **z nového chodníku ve směrech na Hluboš a Žírovy,** kterou kolaudace a předání teprve čeká. Výstavba chodníku v této části obce byla dlouho očekávaná a občany vyžadovaná. Byla dlouhodobým úkolem a jsme rádi, že se nám podařilo projekt úspěšně dotáhnout do konce. Nová infrastruktura výrazně zvýší bezpečnost pěších, zejména dětí, při cestách do školy a na autobus. Zakázku realizuje firma silnice Nepomuk s.r.o., IČ 26342812.





















Foto: Hana Šínová

Další akce na obnovu infrastruktury, která byla také dlouhodobě plánovaná, byla letos v létě prováděná **oprava místních komunikací** na několika nekritičtějších lokalitách v Pičíně – na Vršku, u hřbitova, na Rafandě, za hospodou a ve směru na Draha. Akci realizuje firma BES s.r.o., IČ 43792553. Smluvní hodnota zakázky je 8 527 303,52 Kč bez DPH, to je 10 318 037,26 Kč včetně DPH. Práce budou ukončeny do konce srpna.

Rozsah prací závisel na technickém stavu jednotlivých komunikací. Zatímco na méně poškozených úsecích postačovala pokládka nové obrusné vrstvy, v nejzatíženějších částech proběhla celková rekonstrukce. Původní degradovaný povrch byl odfrézován a v místech s poškozeným podkladem došlo k jeho výměně a zpevnění. Na připravený podklad byla položena asfalto-betonové vrstva. Ta byla ošetřena asfaltovým nástřikem a na ní byla položena obrusná vrchní vrstva, která zajistí dlouhou životnost komunikací. Poté následují dokončovací práce na okrajích komunikací.

Tato akce vyžadovala spolupráci a velkou trpělivost občanů, kteří bydlí v lokalitách, kde se opravy prováděly. Znamenalo to, že některé dny v průběhu výstavby nemohli občané zajet auty celý den až ke svým domům. Tato situace se opakovala několikrát v průběhu výstavby v závislosti na harmonogramu použitých technologií. Děkujeme všem za strpení tohoto nepohodlí, věříme ale, že opravené komunikace budou pro nás pro všechny zaslouženou odměnou.







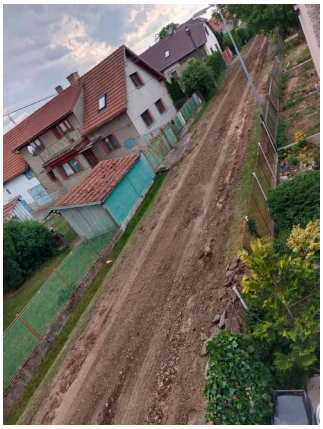




Foto: obec, Zdeňka Kokšteinová

V PIČÍNĚ MÁME NOVÝ AUTOMATIZOVANÝ EXTERNÍ DEFIBRILÁTOR:
ZAŘÍZENÍ, KTERÉ MŮŽE ZACHRÁNIT LIDSKÝ ŽIVOT

Záchrana lidského života při náhlé zástavě oběhu je otázkou několika málo minut. Bezprostřední reakce okolí je v takových chvílích naprosto klíčová, protože záchranná služba potřebuje určitý čas na dojezd. S cílem zvýšit bezpečnost našich obyvatel a návštěvníků zakoupila obec Pičín moderní automatizovaný externí defibrilátor AED Philips HeartStart FRX.

Co je AED a jak funguje?

AED je přístroj určený k poskytnutí první pomoci při srdeční zástavě. Jeho obrovskou výhodou je, že je plně průměrován pro použití širší veřejností – tedy i laiky bez jakéhokoliv zdravotnického vzdělání.

Po zapnutí vás přístroj jasnými hlasovými a vizuálními pokyny v českém jazyce krok za krokem navádí, co máte dělat:

1. Pořádá vás k přiložení elektrod na hrudník pacienta.
2. Sám vyhodnotí srdeční rytmus.
3. Pouze v případě, že je výboj potřeba, vám pokyne ke stisknutí tlačítka (případně výboj podá automaticky). Pokud výboj potřeba není, přístroj jej nikdy nevydá, čímž je vyloučeno, že byste postiženému jakkoliv ublížili.

Kde přístroj najdete?

Defibrilátor byl umístěn na dobře dostupném a viditelném místě v chodbě před kanceláří Obce Pičín a před Poštou Partner. Přístroj je uložen v ochranném boxu, který zajišťuje jeho celoroční provozuschopnost. Přístupný je v době, kdy je otevřena kancelář Obce Pičín.

Jak postupovat v krizové situaci?

1. **Zavolejte tísňovou linku 155:** Operátor záchranné služby vás bude navigovat a v případě potřeby vás upozorní, že se v blízkosti nachází AED.
2. **Přineste AED:** Pokud je to možné, pošlete pro přístroj dalšího člověka, zatímco vy provádíte neustálou resuscitaci (stlačování hrudníku).
3. **Zapněte přístroj a řiďte se jeho pokyny:** Přístroj okamžitě převezme roli vašeho průvodce až do příjezdu záchranářů.

Zakoupení přístroje je významným krokem ke zvýšení bezpečnosti v naší obci. Všichni si pevně přejeme, abychom ho museli využívat co nejméně, ale v případě potřeby jsme rádi, že máme tento účinný nástroj pomoci přímo v Pičíně. Pracovníci Obce Pičín a zástupci TJ Sokol Pičín a Českého červeného kříže se zúčastnili vstupního školení o obsluze defibrilátoru. Zájemcům z řad veřejnosti přístroj na požádání rádi ukážeme. Pokud bude zájemců víc, zorganizujeme proškolení pro veřejnost.

Defibrilátor je evidovaný v aplikaci záchranka, takže je dohledatelný v případě potřeby i pro občany, kteří se pohybují v okolí.









Foto: obec

ZJIŠTĚNÝ VÝSKYT BEKYNĚ ZLATOŘITNÉ NA STROMECH U KRAJSKÉ KOMUNIKACE VE SMĚRU NA HLUBOŠ.

Na základě upozornění jedné zastupitelky byl začátkem června při kontrole zeleně podél silnice na několika stromech zaznamenán výskyt bekyně zlatořitné. Tento motýl představuje hrozbu nejen pro samotné stromy, ale i pro zdraví obyvatel. Díky rychlému zásahu pracovníků Správy a údržby silnic (SÚS), kteří na základě upozornění Obce Pičín zámotková hnízda na lípách u silnice neprodleně za pomoci plošiny a speciální techniky odstranili a bezpečně zlikvidovali, se podařilo ohniska včas zlikvidovat. Tím se zabránilo dalšímu šíření housenek do okolních zahrad.

Proč je bekyně zlatořitná nebezpečná?

- **Škody na zeleni:** Housenky při přemnožení způsobí kompletní holožír listnatých stromů (zejména ovocných dřevin, dubů, lip či hlohů), což dřeviny oslabuje a činí je náchylnějšími k dalším chorobám.
- **Zdravotní riziko pro lidi i zvířata:** Tělo housenek pokrývají jemné chloupky obsahující toxin. Tyto chloupky se snadno uvolňují do vzduchu a při kontaktu s kůží způsobují nepříjemné svědivé vyrážky, puchýře nebo záněty očí. Vdechnutí chloupků může vyvolat těžké dýchací potíže a alergické reakce.

Doporučení pro občany

- **Nesahejte na housenky ani zámotky:** Pokud na svých pozemcích či při procházkách narazíte na hustá bílá pavučinová hnízda na koncích větví, nedotýkejte se jich holýma rukama.
- **Používejte ochranné pomůcky:** Při případném odstraňování hnízd na vlastních stromech vždy použijte rukavice, brýle, respirátor a dlouhý oděv. Nejvhodnější je hnízda odstřihnout a spálit nebo uzavřít do neprodyšného pytle.
- **Hlášení výskytu:** Zaznamenáte-li další výskyt na veřejných prostranstvích či podél silnic, informujte prosím obecní úřad nebo přímo správce komunikace.









Foto: obec

KRIMINALITA V KYBERPROSTORU: NENECHTE SE NAPÁLIT INTERNETOVÝMI PODVODNÍKY

Internet, chytré telefony a online bankovnictví nám dennodenně usnadňují život. Spolu s jejich rozvojem však bohužel raketově roste i kybernetická kriminalita. Podvodníci jsou stále vynalézavější, používají sofistikované metody a zkoušejí zneužít nepozornosti či důvěřivosti lidí všech věkových kategorií – od dospívajících až po seniory.

Policie ČR v posledních měsících zaznamenává zvýšený nárůst podvodů i v našem regionu. S jakými triky se můžete nejčastěji setkat a jak se jim bránit?

Nejčastější finty podvodníků

1. **Falešné telefonáty i přes WhatsApp (podvodní bankéři a policisté):** Pachatel vám zavolá a vydává se za pracovníka banky nebo policistu. Tvrdí, že váš účet byl napaden, že na vaše jméno někdo žádá o úvěr nebo že vám hrozí exekuce. Pod legendou „záchrany peněz" vás nabádá k přeposlání financí na „bezpečný rezervní účet" nebo k jejich výběru a vložení do vkladomatu na kryptoměny (bitcoinmat).

2. **Podvody na bazarových portálech (Vinted, Bazoš, Sbazar):** Prodáváte obcházené zboží? Podvodník se ozve jako zájemce a pošle vám odkaz na falešnou platební bránu (např. předstírá přepravní službu DPD, Zásilkovnu či Českou poštu), kde po vás požaduje vyplnění údajů z vaší platební karty nebo přihlášení do bankovnictví pod záminkou „připsání peněz".

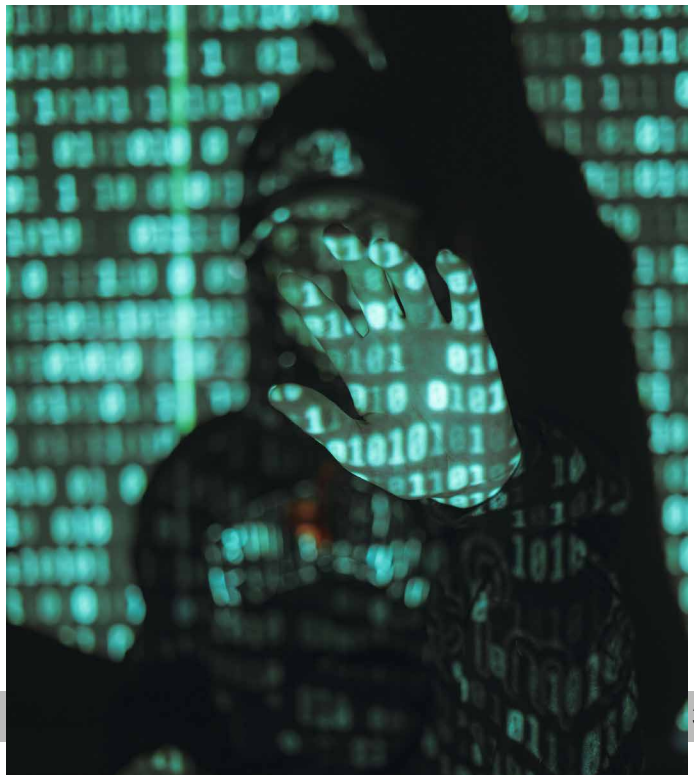

Foto: Josh Koblin (Usplash)

3. **Falešné SMS, zprávy na WhatsApp a e-maily (phishing):** Přijde vám zpráva, která vypadá jako upozornění od pošty, finančního úřadu, správy sociálního zabezpečení či banky s výzvou k kliknutí na odkaz (např. kvůli nedoplatku na poště nebo výplatě dávky). Odkaz vás navede na podvržené stránky určené k odcizení přihlašovacích údajů. **Zprávy na WhatsApp mohou obsahovat falešné skeny údajně vašich dokumentů, které mají navodit pocit opravdovosti a oficiality sdělení.**

4. **Falešné výhodné investice:** Lákavé reklamy na sociálních sítích slibující zaručené a rychlé zhodnocení peněz (často zneužívající tváře známých osobností). Výsledkem bývá vyprázdněný bankovní účet.

Zlatá pravidla bezpečnosti: Jak se nenechat okrást?

- **Banka ani Policie ČR po vás NIKDY nebudou chtít:**
  - Hesla do internetového bankovnictví nebo PIN k platební kartě.
  - Vyfocení obou stran platební karty (zejména bezpečnostního kódu CVC/CVV na zadní straně).
  - Převod peněz na jakýkoliv jiný „bezpečný" účet či jejich výběr a vkládání do bitcoinmatu.

- **Nikdy neklikněte na odkazy v podezřelých SMS či** e-mailech. Do svého bankovnictví se přihlašujte výhradně přes oficiální aplikaci nebo přímo zadanou adresu webu.

- **Při prodeji na bazarech nepředávejte své karty.** Pro přijetí platby kupujícímu stačí **pouze vaše číslo účtu.** Nic více k poslání peněz nepotřebuje!

- **Obezřetnost při nátlaku:** Podvodníci se vás vždy snaží dostat pod časový tlak a vyvolat strach či paniku. Pokud máte jakoukoliv pochybnost, hovor zavěste a sami zavolejte na oficiální linku své banky nebo na Policii ČR (158).

Budete-li mít podezření, že jste se stali obětí podvodu, **ihned kontaktujte svou banku pro zablokování karty nebo účtu a událost nahlaste na Policii ČR.**

Sdílejte tyto informace se svými rodiči, prarodiči i dětmi. Preventivní rozhovor v rodině může ušetřit spoustu trápení i celoživotní úspory.

OBECNÍ KNIHOVNA: MÍSTO PRO DOBRÉ PŘÍBĚHY I SOUSEDSKÁ SETKÁNÍ



V dnešní uspěchané a digitální době se může zdát, že knihovny ustupují do pozadí. Chtěli bychom občany povzbudit, aby si chodili půjčovat knihy do naší obecní knihovny. Je to jen jedna skříň na chodbě před poštou, ale pokud si najdete čas a zastavíte se, zjistíte, jak zajímavé tituly pro sebe i pro děti zde můžete najít. Knihovní fond pravidelně doplňujeme díky spolupráci s regionální knihovnou Jana Drdy, která nám zapůjčuje v pravidelných intervalech výměnné fondy – knižní novinky, napínavé detektivky, historické romány, oddechovou četbu i populárně-naučnou literaturu. Velkou pozornost věnujeme dětem – od bohatě ilustrovaných leporel pro nejmenší přes dobrodružné příběhy až po četbu pro dospívající.

V knihovně máme stále nové tituly. Výběr dalších knih, které nám knihovna Jana Drdy zapůjčí, můžete sami ovlivnit, pokud paní Bronislavě Pincové, naší knihovnici, řeknete, jaké tituly, autoři nebo obory by Vás zajímaly.

Roční registrace stojí jen symbolický poplatek (20 Kč na rok), který vám umožní přečíst desítky knih bez nutnosti utrácet za drahé výtisky v knihkupectvích.

Ať už hledáte napínavý román na dlouhé večery, inspiraci do zahrady a kuchyně, nebo chcete vybrat hezkou pohádku pro děti na dobrou noc, dveře naší knihovny jsou vám otevřené. Přijďte se nezávazně podívat, prolistovat novinky a vybrat si svůj další příběh. Těšíme se na vaši návštěvu! Výpůjční doba je pondělí 15–18 a středa 16.30–17.30, po domluvě lze i jindy.

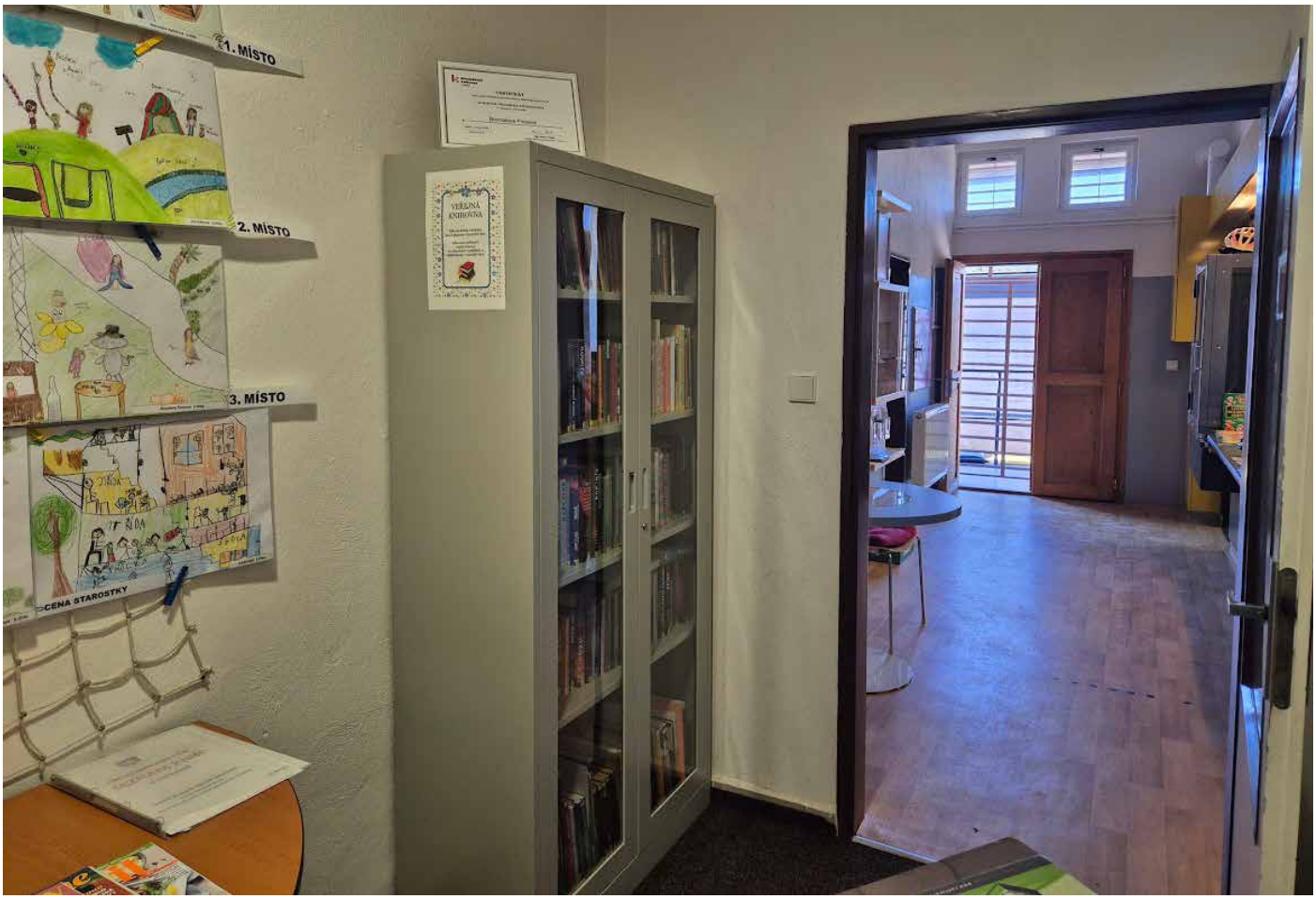

Foto: obec

Ohlédnutí a poděkování



V červenci jsme se rozloučili s panem Josefem Mezerou, který stál v čele naší obce v letech 2006–2014. Když se dnes ohlédneme za léty jeho působení, vidíme za ním nejen odvedený kus poctivé práce, ale především obrovskou energii a srdce, které našim občanům věnoval. Byl starostou v pravém slova smyslu – člověkem, který pro obec doslova dýchal. Jeho působení se propsalo do mnoha oblastí našeho každodenního života.

Měl jasnou vizi a odvahu pouštět se do náročných projektů, jakým byla výstavba kanalizace v naší obci. Vždy dbal na to, aby obec vzkvétala a modernizovala se s citem k její historii.

Dokázal naslouchat názorům druhých, hledat kompromisy a stmelovat lidi napříč generacemi i spolky. Věděl, že obec nedělají jen opravené silnice a budovy, ale především lidé. Stál u zrodu mnoha místních tradic, které žijí dodnes. Pičín a jeho minulost opravdu miloval, i po odchodu do důchodu se stále zajímal o jeho historii, zkoumal nové souvislosti a rád a poutavě o tom všem vyprávěl.

Jeho život byl nerozlučně spjat s místním Sborem dobrovolných hasičů, kde dlouhá léta působil jako starosta hasičů. Hasičskému řemeslu a hodnotám, jako jsou obětavost, pomoc bližnímu a týmový duch, věnoval nespočet hodin volného času. Pro mladší generace hasičů byl přirozeným vzorem i oporou.

Uměl se nejen naplno opřít do práce, ale také se ze srdce bavit. Nikdy nezkazil žádnou legraci, byl vítanou součástí všech společenských setkání a jeho nakažlivý smích a dobrá nálada dokázaly okamžitě rozsvítit každou místnost.

S odchodem Josefa Mezery ztrácíme vzácného člověka, který nezkazil žádnou zábavu, autoritu s přirozeným respektem, přítele, skvělého společníka, na jehož moudrou radu i laskavý humor budeme s vděčností a úctou vzpomínat.

Děkujeme Ti za vše, co jsi pro nás i naši obec vykonal.

S úctou a vděčností
RNDr. Lenka Kupková, starostka

CO NÁS JEŠTĚ ČEKÁ V ROCE 2026

25. 8. 2026 úterý	Ukončení prázdnin
1. 9. 2026 úterý	Zhájení školního roku 2026/2027
17. 9. 2026 čtvrtek	Podzimní úklid Ukliďme Pičín
19. 9. 2026 sobota	Posvícení odchyt ryb
19. 9. 2026 sobota	Posvícenská zábava
20. 9. 2026 neděle	Sousedské posezení, Pěkná hodinka
28. 9. 2026 pondělí	Den vzniku Československa, Státní svátek
2. 10. 2026 pátek	Setkání seniorů
25. 10. 2026 neděle	Začíná zimní čas
28. 10. 2026 středa	Den české státnosti, Státní svátek, Setkání na Čtyřmezí
28. 10. – 30. 10. 2026	Podzimní prázdniny
8. 11. 2026 neděle	Martinská mše
17. 11. 2026 úterý	Den boje za svobodu a demokracii, Státní svátek
27. 11. 2026 pátek	Zahájení adventu a rozsvícení stromku v Pičíně
12. 12. 2026 sobota	Mikulášská besídka a nadílka
23. 12. 2026 – 3. 1. 2027	Zimní prázdniny (škola začne 4. 1. 2027)
24. 12. 2026 čtvrtek	Štědrý den, Státní svátek, setkání v kostele
25. 12. 2026 pátek	1. svátek vánoční, Státní svátek
26. 12. 2026 sobota	2. svátek vánoční, Státní svátek



Foto: Tomáš Hora

Pičínský zpravodaj, SRPEN 2026 (www.picin.cz),
vychází 2x – 4x ročně.
Povolilo Ministerstvo kultury, evidenční číslo: MK ČR E 23275.
Tisk a grafické zpracování: MIRSA Bohemia (www.mirsa.cz).
Toto číslo vychází v srpnu 2026.
Vaše příspěvky uvítáme v kanceláři Obce Pičín.